

Centro de Solidariedade Padre Enzo



Projeto
Tamandaré

ASSOCIAÇÃO PADRE ENZO

**Relatório semestral
(Jan/Jun) 2022**

1. INTRODUÇÃO

As atividades relatadas são do primeiro semestre de 2022. Iniciamos o ano com a reforma estrutural da cobertura do salão do projeto a qual estava sendo necessária a manutenção para que a estrutura obtivesse uma maior segurança, visto que a estrutura estava instável e com alguns riscos. O período de reforma durou aproximadamente dois meses. No mês de janeiro, realizamos 1º semana de Formação Profissional de 2022: “Transformando vidas através da educação.” Facilitado pela Mestre Amanda Loureiro e a Doutora Camila Rosa. A formação teve o objetivo de qualificar e capacitar ainda mais a equipe de profissionais que atuam direta ou indiretamente com as crianças e adolescentes atendidas pelo projeto.

A partir do dia 03 de fevereiro de 2022, fizemos a retomada integral de todas as atividades, conforme planejamos após o período atípico de pandemia com muita segurança e responsabilidade seguindo os protocolos sanitários. A capacidade de atendimento foi ampliada de acordo com a capacidade máxima de alunos na Educação infantil e contra turno escolar. Iniciamos o Projeto do Criança Esperança “Ensiando e Aprendendo: Um novo Ciclo!” que proporcionou a ampliação das atividades de formação escolar, oficinas culturais, formações da equipe e cursos férias para as famílias assistidas. Para atender à demanda do projeto CRIESP de forma não só quantitativa, mas também qualitativa obtivimos a contratação de quatro oficinairos.

Contamos com engajamento dos colaboradores nas ações externas, especialmente na campanha de verão (Dia da Consciência Cristã, Dia Municipal da Solidariedade e outras ações da paróquia); a realização de reuniões periódicas (reuniões de diretoria mensal; reunião com as coordenações; e reuniões com equipe), disponibilizando canais de comunicação, para fluírem as ideias e informações.

Tivemos o desligamento da coordenadora do setor da captação de recursos, bem como o desligamento da Gerência Executiva e da psicopedagoga.

Diante disso as ações foram monitoradas diretamente pela diretoria da Instituição. A presidente obteve presença constante na OSC com muita dedicação e entusiasmo para acompanhamento e andamento das atividades.

Iniciamos com o setor de RH e buscamos juntamente a contratação de um novo colaborador para compor o cargo no setor de captação e uma nova psicóloga escolar a qual já foram selecionados e estão exercendo os cargos, ainda estamos na fase de seleção para contratação de um/a novo/a futuro/a diretor(a) escolar(ar).

Implementamos um novo setor na Instituição “Setor Jurídico” o qual vem atuando nos segmentos de assessoria jurídica, visando a advocacia preventiva, orientando acerca dos procedimentos que possam ensejar efeitos no campo jurídico ou administrativo.

No restante, a instituição começou as atividades como planejado e pretendemos seguir garantindo a eficiência, credibilidade e tendo o reconhecimento das nossas atividades realizadas.

2. ASSEMBLEIA GERAL E NOVA DIRETORIA

No dia vinte e cinco de março de 2022, na presença de 54 socios, sendo 33 representados por procuração, aconteceu na sede da Instituição a assembléia geral, com aprovação da prestação de contas, relatório anual de atividades 2021 e eleição de um novo membro para compor o cargo de suplente na diretoria para o triênio 2021/2024.

- **Presidente:** Adriana Maria de França
- **Secretária:** Renata Monsores Zarzar
- **Tesoureiro:** Fabiano Carlos Pereira Zarzar
- **Diretor:** Arlindo Laurindo de Matos Junior
- **Diretor:** Daniele Zanata
- **Diretor:** Sandra Cristina Novaes Lins
- **Conselheiro:** Aristides Salvador Palazzo
- **Conselheiro:** Lélia Farjado de Vasconcelos Dutra
- **Conselheiro:** Josiane Christian Miguel Dias
- **Suplentes:** Natália Xavier de Lima Silva e Sergio Cardim.

3. CAPTAÇÃO DE RECURSOS

Acompanhamento da Situação de Cadastro dos Padrinhos Período de janeiro / julho 2022.1

Durante o semestre de 2022.1, mantivemos uma frequência de cadastro de novos padrinhos com a força da campanha e um aumento em arrecadações de doações. Com relação a recorrência das doações dos novos cadastrados.

Iniciamos o ano com 533 padrinhos ativos e um aumento para 644 cadastros, isso significa um aumento de 20% com relação a 2021.

Considerações:

Esse ano nosso setor, recebeu uma missão desafiadora, uma meta de R\$ 516.330,56, ou seja, 48,12% maior que a meta do ano anterior.

Como podemos observar nas tabelas abaixo, tivemos um semestre atípico, muito proveitoso no verão com relação ao evento DCC – IX e a quantidade de novos padrinhos e manutenção dos mesmos. Porém, com a saída do coordenador no mês de abril e apenas em Junho tivemos uma nova contratação, devido à falta do quantitativo de funcionários adequado ao setor, tivemos déficit nos meses de Abril, Maio e Junho. Entendo que com um trabalho cada vez mais focados na atenção aos padrinhos poderemos atingir sempre melhores resultados.

Demonstrativo do 1º Semestre

Novos Padrinhos	Resgates	Período
141	03	Jan/Jun

Comparativo: 2021 e 2022

2021

Padrinhos na Base	Novos	Resgates	Ativos	Período
533	195	47	330	Jan/Dez - 2021

2022

Padrinhos na Base	Novos	Resgates	Ativos	Período
644	141	03	260	Jan/Jun - 2022

Demonstrativo dos cadastros por mês

PADRINHOS CADASTRADOS JANEIRO A JUNHO/2022		
Mês de Cadastro	QUANTIDADE	
	CADASTRO	RESGATE
Janeiro	54	01
Fevereiro	54	02
Março	18	00
Abril	04	00
Maio	00	00
Junho	01	00
Total:	131	03

Relação do total de doações e adoções mensais

DOAÇÕES MENSAIS – JANEIRO A JUNHO/2022	
2021	DOAÇÕES REALIZADAS
Janeiro	R\$ 38.147,02
Fevereiro	R\$ 32.530,24
Março	R\$ 50.141,37
Abril	R\$ 31.915,21
Maio	R\$ 27.813,38
Junho	R\$ 23.257,60
TOTAL	R\$ 203.804,82
REPRESENTA 39,47% DA META ANUAL	

Na tabela abaixo, temos o acompanhamento semestral da quantidade de doações por banco (origem) referente ao segundo semestre.

DOAÇÕES 2022 POR ORIGENS – JANEIRO A JUNHO/2022		
Origem da Doação	Doação QTD	VALOR
Banco do Brasil	529	R\$ 71.198,87
Banco Bradesco	798	R\$ 83.378,95
Solutions	561	R\$ 49.227,00
Dinheiro - Espécie	-	-
TOTAL:	1.888	R\$ 203.804,82

HISTÓRICO DE RELACIONAMENTO COM OS PADRINHOS – JANEIRO A JUNHO/2022

CONTATOS REALIZADOS JANEIRO A JUNHO/2022

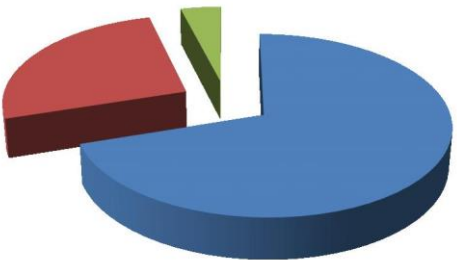

MÉDIA DE 2.266

RELACIONAMENTO (71,57 %)

RESGATE (2,29 %)

CAPTAÇÃO (26,14 %)

Movimentação das Redes Sociais – JANEIRO A JUNHO 2022

Número de Posts/Publicações

Feed de Notícias – Instagram/Facebook:	85 postagens;
Stories – Instagram/Facebook:	312 registros;
Lives – Instagram/Facebook	10 transmissões.

Seguidores Instagram – janeiro 2022 seguidores Instagram – julho 2022

771 Publicações **3.885** Seguidores **3.411** Seguindo
 Associação Padre Enzo
 Assistimos +500 crianças e jovens
 Somos uma das 100 melhores ONGS do Brasil
 Premiada como a melhor ONG de PE 2021
 Para saber mais, acesse: linktr.ee/projetotamandare

883 Publicações **4.190** Seguidores **3.876** Seguindo
 Associação Padre Enzo
 Assistimos +500 crianças e jovens
 Somos uma das 100 melhores ONGS do Brasil
 Premiada como a melhor ONG de PE 2021
 Doe via PIX: 03.620.722/0001-37
linktr.ee/projetotamandare

Seguidores Facebook – Janeiro

Seguidores Facebook – Junho

Seja um PADRINHO
 MUDE A VIDA DE UM CRIANÇA
 BANCO DO BRASIL
 AG: 3.924-1
 C/C: 5.254-X
 CNPJ: 03.620.722/0001-37
 APESP TAMANDARÉ
 FAÇA SUA DOAÇÃO ONLINE
 R\$ 70 MENSAIS R\$ 50 MENSAIS

Seja um PADRINHO
 Não deixe para amanhã, o bem que você pode fazer hoje.
 (81) 98759-2116
 SOMOS UMA DAS CEM MELHORES ONGS DO BRASIL
 DOE AQUI!
 Projeto Tamandaré - Progetto Tamandarè
 @projetotamandare - Organização sem fins lucrativos

ATUALIZAÇÃO DAS INFORMAÇÕES DO WEBSITE – JAN / JUN

← → ↻ 🏠 🔒 projetoamandare.org.br 🔍 📄 ☆ 🗨️ 📱 🌐

ÚLTIMAS NOTÍCIAS

Juntos fazendo toda a diferença

Newsletter março/2022

Essas foram as principais atividades e acontecimentos do Projeto Tamarandé no mês de março/2022: Doação de Alimentos: recebemos uma doação de aproximadamente 1 (uma) tonelada de alimentos in natura da Comissão Pastoral da Terra, juntame

Newsletter fevereiro/2022

Fique ligado nas principais atividades realizadas no mês de fevereiro/2022 no Projeto Tamarandé: Quer saber mais sobre o projeto? Acompanhe no

Newsletter janeiro/2022

Um pouco das principais atividades que aconteceram em janeiro/2022 aqui no Projeto Tamarandé. Quer saber mais sobre o projeto? Acompanhe nossas

Aconteceu em Novembro de 2021

[Pergunte para nós](#)

4. SETOR PEDAGÓGICO

Coordenadora: Tarcísia Rose de Souza farias

1. Introdução

Iniciamos o semestre no dia 14 de fevereiro, com as turmas de educação infantil, totalizando 170 alunos. As aulas estavam previstas para serem iniciadas no dia 01/02. Com a reforma do salão tivemos um atraso no início do ano letivo. Essas aulas já foram repostas no contraturno, sem causar prejuízos ao aluno e ao calendário escolar. As turmas da educação complementar tiveram início no dia 07/03. Com 172 alunos matriculados, entre 06 e 14 anos.

2. Identificação das turmas atendidas pelo centro:

2.1 Educação infantil:

Turma	Professora	Faixa Etária	Quantidade
Maternal II	Professora: Adriana Recreadora: Cintia	02 Anos	25
Maternal III -A	Professora: Denise Recreadoras: Isabel/ Thayse	03 Anos	23
Maternal III- B	Professora: Maria do Rosário Recreadoras: Tayane/Caroline	03 Anos	25
Infantil IV A	Professora: Andresa Recreadora: Simone	04 Anos	25
Infantil IV B	Professora: Jéssica Recreadora: Caroline	04 Anos	24
Infantil V A	Professora: Maria Paula Recreadora: Simone	05 Anos	25
Infantil V B	Professora Fabia Recreadora: Isabel	05 Anos	24

Total de alunos:

Total de alunos iniciantes	Desligados/transferidos	Matriculas efetuadas	Total de alunos
172	06	05	171

2.2. Educação complementar:

Turma	Professora	Faixa Etária	Quantidade	Alf	Não Alf
Apoio I (manhã)	Larissa	06 e 07	27	10	17
Apoio I (tarde)	Larissa	06 e 07	39	14	25
Apoio II (manhã)	Erica	08 á 10	26	09	17
Apoio II (tarde)	Erica	08 á 10	42	22	20
Apoio III (manhã)	Lúcia	11 á 14	29	24	05

Apoio III (tarde)	Lúcia	11á 14	38	36	02
-------------------	-------	--------	----	----	----

Total de alunos Iniciantes	Desligados	Matriculas efetuadas	Total de alunos
172	02	31	201

2.3 Frequência /faltas

Educação infantil:

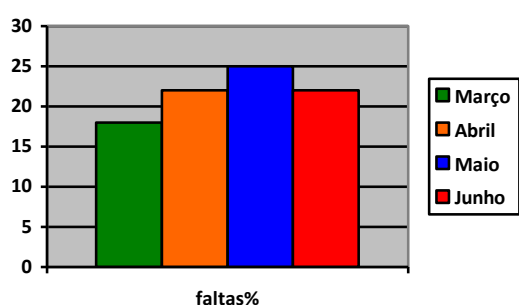

Educação complementar:

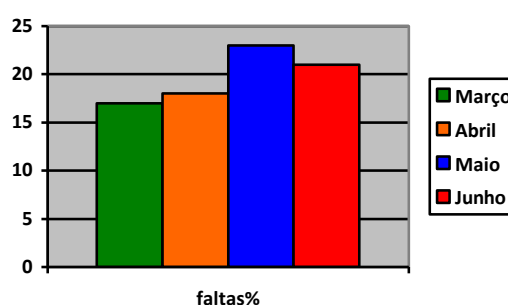

Apoio I

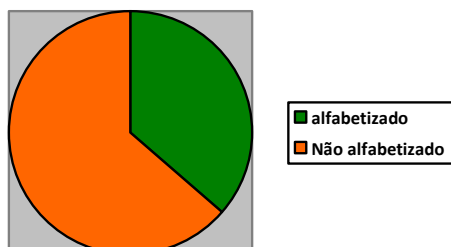

Apoio II

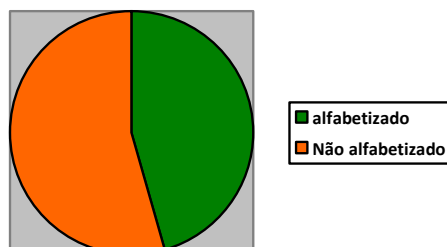

Apoio III

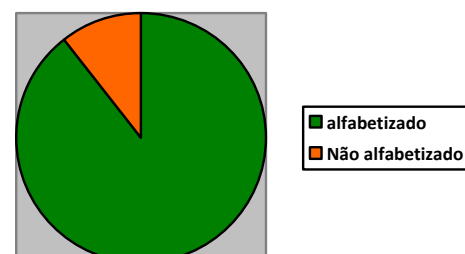

4. Problemáticas /desafios

4.1 Faltas

Os alunos faltosos foram encaminhados ao setor social, para contatos e visitas. As faltas foram justificadas por motivos de doenças, a maior parte diagnosticada com virose. Outro motivo para o aumento de faltas no Mês de maio foram as chuvas que atingiram nossa região. Algumas famílias tiveram suas casas atingidas pelos temporais, ficaram ilhadas e até desabrigadas.

4.2 Alfabetização e Letramento

Iniciamos o ano letivo com um quantitativo de alunos significativo com relação ao ano anterior, nosso maior desafio continua sendo elevar o número de crianças alfabetizadas nas turmas de alfabetização, entre 6 e 10 anos, da educação complementar. Para isso algumas ações já foram iniciadas, como diagnose inicial, acompanhamento individual de leitura e atividades de alfabetização através da ludicidade.

4.3 Indisciplina

Outra grande dificuldade que estamos encontrando é a indisciplina de alguns alunos, na educação complementar. Conversamos com algumas famílias e fizemos algumas visitas, para conhecer a realidade do estudante. Estamos planejando algumas ações: como palestras, rodas de conversas com profissionais diversos, de acordo com o tema proposto. Atendimentos individuais com psicólogo, a criança/adolescente e a família com encaminhamentos para rede, se necessário.

5. Projetos/Oficinas

Atividades desenvolvidas	Descrição das Atividades
Projetos e atividades (datas comemorativas)	Projeto Carnaval (cultura popular); Projeto Páscoa; Dia do livro infantil; Dia das Mães - comemoração com as famílias (apresentações das crianças); Alimentação saudável (sequência didática); Projeto Combate à violência e ao abuso sexual; (18 de maio) Projeto Semana do meio ambiente; Combate ao abuso e exploração do trabalho infantil; (12 de junho); Projeto São João;
Palestras e Rodas de conversas	Palestras, rodas de conversas e entrevista sobre o 18 de maio; Palestra sobre o trabalho infantil;

	Roda de conversa e documentário sobre o meio ambiente;
Projeto Meros do Brasil	Durante o I semestre foram realizadas mensalmente nas turmas do infantil IV e V, Rodas de conversas e atividades de Educação ambiental, destacando o trabalho sobre o Peixe mero e os manguezais

6. Projeto Ensinado e Aprendendo: **Um novo ciclo!** (CRIANÇA ESPERANÇA)

Atividades desenvolvidas	Descrição das Atividades	Mês	Quantidade
Apresentação do projeto	Realização da apresentação do projeto para toda equipe do centro padre Enzo	Janeiro	01
Reuniões com a coordenação geral e Equipe Interna envolvida no projeto	A cada semana ou quinzenalmente são realizadas reuniões com a coordenação geral do projeto, e com a equipe interna, para alinhamento das ações.	Fevereiro a Junho	16
Curso de Formação Interna (toda Equipe do Centro Padre Enzo)	1-Tema: Pedagogia Social 2-Tema: Ética profissional	Maio Junho	02
Visita guiada para os alunos(passeio pedagógico)	1-Visita guiada para: O paço do frevo, Recife Antigo e shopping Tacaruna	Maio	01

Reunião cm toda equipe do Centro Padre Enzo envolvida no projeto	Tivemos uma Reunião Online com Cesar, coordenador Geral do projeto.	Junho	01
Cursos de Férias Foram ofertados cursos de férias para os responsáveis pelas crianças.	1-Unha em Gel 2-Culinaria sustentável 3-doces finos 4-guia turístico	Junho	10
Oficinas para os alunos	1- Esporte 2- Informática 3- Padaria 4- Percussão 5- Reforço Escolar	Fevereiro/junho	

7. Ações propostas que ficaram pendentes para o II semestre:

- Reuniões nucleadas;
- Reuniões com gestores da rede/visita as escolas;
- Projeto de leitura da educação Infantil e turmas de apoio;
- Formação com as professoras da educação complementar;

ANÁLISE QUANTITATIVA DO SETOR:

Atividades	JAN	FEV	MAR	ABR	MAI	JUN	TOTAL
Reuniões e Planejamento	01	01	01	01		01	05
Formação continuada	05			01			06
Encontro com as famílias		01	01	—	01	-----	03
Articulação de rede	01	01		02	02	-----	06
Rodas de conversas			01		01	01	03
Encaminhamento a rede socioassistencial		01	01	01	01	03	07

Projetos Meros do Brasil (atividades com as crianças)	---	---	02	02	02	----	06
Projetos Meros o Brasil (Reunião com a equipe do projeto)	—	01	01		01	----	03

Avaliação do setor:

Durante o semestre a maior parte das atividades previstas foram realizadas, mesmo com início um pouco conturbado, onde tivemos algumas questões internas, que atrasaram o calendário e o andamento de algumas ações. A maior dificuldade que o grupo pedagógico relata é a falta de tempo para organização e ornamentação dos eventos, principalmente na Realização do planejamento das aulas.

Algumas ações ficaram pendentes para o segundo semestre, que devido à grande demanda do setor não foram concluídas, ou iniciadas, como: reuniões nucleadas, reuniões com a rede municipal de ensino, visitas as escolas da rede, projeto de leitura da educação infantil.

5.SETOR PSICOSSOCIAL

O setor é composto por uma equipe de profissionais, sendo:

02 – Assistente Social;

01 – Orientador Social.

INTRODUÇÃO DO NOSSO PÚBLICO:

O setor Psicossocial atende de forma direta e indiretamente aproximadamente 200 famílias, além de dar assistência à equipe de colaboradores da Instituição. Identificamos que a maioria das famílias estão em situação de risco e vulnerabilidade social, com pais desempregados, morando em casas alugadas, em residências cedidas por parentes e\ou compartilhadas com avós/tios/irmãos. Sobrevivem em sua maioria com o benefício de transferência de renda “Renda Brasil” com valores de R\$ 400,00, sendo para muitas a única renda da família, vale ressaltar que a maioria das famílias vivem de biscate, advindo de trabalhos como faxina, reciclagem, ajudante de pedreiro entre outros trabalhos temporários comuns no município.

ATIVIDADES DESENVOLVIDAS:

- Atendimentos;
- Escutas e Orientações;
- Visitas Domiciliares;
- Encontros com a Rede socioassistencial;
- Reuniões Nucleadas para pais e mestres;
- Formação continuada com os professores/equipe do centro;
- Participação ativa nos Conselhos de Saúde e de Assistência.

ANÁLISE QUANTITATIVA DO SETOR:

Atividades	JAN	FEV	MAR	ABR	MAI	JUN	Total
Atendimento	100	62	45	20	48	45	320
Reuniões com Grupo de Voluntários				01			01
Reuniões Internas (Com a Coordenação e Equipe Multidisciplinar)	05	03	05	05	07	07	32
Reuniões Externas		01	02		01	01	05
Conselho Municipal de Saúde e Conselho Municipal de Assistência		02	02	02	02	02	10
Encaminhamentos a Rede Sócio Assistencial	01	01	01	01	03	01	08
Visitas Domiciliares	16	03	05			06	30
Encontro com as famílias		01 Encontro (126 Participantes)	01 Encontro (75 Participantes)		01 Encontro (129 Participantes)		03
Ofícios e CI enviados	01	03	05	01	04	03	17
Palestras/LIVE			01	01			02

DOAÇÕES DE ALIMENTOS			234	380 cesta básica 500 ovos de páscoa			1114
Visita nas salas		04	10	10	04	05	33
Alunos/famílias acompanhados		03	04	04	05	06	22
Rodas de conversa		02	01	01	02		06

ANÁLISE:

- Durante os meses de 2022 a equipe observou que o setor precisa de uma organização mais sistematizada e que as informações das famílias devem permanecer em pastas individualizadas, por isso foi realizada a elaboração de novos instrumentais Psicossocial;
- Diante do grande número de crianças que foram encaminhadas pelo setor pedagógico, por motivos: faltas constantes sem justificativas; realizamos visitas, e nestas escutas percebemos a necessidade de alterações e admissão no regimento interno e Código de Ética institucional sobre o período de permanência da vaga, idade limite, responsabilizando as famílias pela manutenção ou não da vaga da criança;
- Foi observado no primeiro semestre a necessidade de resposta aos professores/setor pedagógico sobre as demandas apresentadas, através de reuniões mensais.
- Existe a necessidade de reorganização dos instrumentais dos voluntários e a importância de fortalecer os vínculos através do grupo de WhatsApp;
- Reuniões sistematizadas/ nucleadas com as famílias, buscando o fortalecimento com a instituição e a comunidade.
- Implantar um Grupo de Educação permanente com as Professoras e oficinairos;
- Realizar atividades Integrativas com as crianças no processo de adaptação junto às professoras;

- Fortalecer as discursões dos casos com a Rede Socioassistencial;
- Avaliar e Planejar as atividades e ações que visem o fortalecimento dos vínculos familiares e comunitários;

6.SETOR ADMINISTRATIVO

O setor administrativo tem como objetivo desenvolver as atividades nos seguintes setores; serviços gerais, cozinha, lavanderia, jardinagem, recepção, manutenção predial e limpeza, fazendo parte desta equipe temos: 1 colaborador na recepção, 2 na jardinagem e manutenção predial, 3 para limpeza e lavanderia, 3 para cozinha e 1 na padaria e apoio das oficinas, todos com o objetivo de atender 100% das demandas que os são apresentadas.

Algumas atividades são contínuas como: realizar compras em supermercado, comércio locais, fazer cotações e compras com fornecedores, acompanhar os serviços predial, organizar e acompanhar a logística das atividades e eventos realizados na instituição, buscar e receber de doações, entrega de ofícios, ir ao cartório, como também por meio de planilha realizar o controle de refeições, entrega de doações para repassar ao setor financeiro e social, fechamento de contas no comércio, etc.

QUANTITATIVO DE ALIMENTAÇÃO

ATIVIDADE	JAN	FEV	MAR	ABR	MAI	JUN
Refeições crianças		5.560	13.580	12.362	13.956	8.982
Refeições funcionários		386	453	369	520	30
Produção padaria			1010 pães	1050 pães	1500 pães 650 broas 5k bolacha	2030 pães 620 broas 10k bolacha 300 pães pizza
Outras doações de alimentos recebidos		500 cocos 110 k alimentos secos	607 k alimentos 50 cocos seco	608 cupuaçus	41,7 g iogurte	

				360 cestas básica 168 coco seco 518 k alimento s 32,4 g iogurte		
Banco de alimentos	98,8k alimento seco 50k frutas 71,75 k biscoitos	174,9 k alimentos secos 133,6 k biscoitos 36 unid produto limpeza diversos	237 k alimento seco 24 l suco 14 unid material de limpeza	93.8 k alimento seco 43.43 k biscoito 50 k frutas 12 unid material limpeza	42,65 k alimentos secos 92,32 k biscoito 60 k frutas	135 k alimentos secos 79,7 k biscoitos 64 l achocolatad o
Doações entregues ao setor social			187 k alimentos diversos	112 k biscoito	86,6 k alimentos diversos	28 k alimentos diversos
Cestas doadas		O1		275	100	11
Produção da horta		Coentro(07) Couve (02) Beterraba (05)	Alface(22) Coentro(23) Couve (02) Berinjela(05)		Alface(06) Coentro(03) Berinjela (04) Alface(06) Coentro(03) Berinjela (04)	
Outras Doações:		62 cadeiras Tramontina 102 brinquedos			8 pcts fralda descartável 15 caixa lápiz de cor	

OPERACIONAL

ATIVIDADE	JAN	FEV	MAR	ABR	MAI	JUN
Revisão predial	X	X	X	X	X	
Compra com fornecedores	X	X	X	X	X	X
Compras no comércio local	X	X	X	X	X	X
Compras de equipamentos					X	
Eventos na Instituição			X	X	X	X
Espaço cedido para eventos			X		X	X
Montagem de equipamentos						X
Ações externas	X	X				
Visitas Técnica	X		X	X	X	

O setor busca zelar para o bom funcionamento da Instituição, em toda sua estrutura, dando o maior conforto e segurança para todas as crianças/adolescentes e colaboradores, mantendo o espaço limpo, organizado e com constante reabastecimento de estoque, evitando desperdícios ou gastos desnecessários, mantendo tudo o que for necessário para o bom funcionamento e melhor atender a todos os setores. Também tem buscado manter integração constante com todas as áreas, sendo uma presença constante para colaborar com o que for preciso. Devido à grande demanda diária e por ser um setor que está ligado a todos os setores, nem sempre se consegue cumprir o que foi planejado dando prioridade as necessidades que surgem a cada dia.

Tendo como planos para executar no segundo semestre: Finalização da troca das mesas das salas de aula; Instalação de mais refletores na parte externa; Pintura da parte interna e externa instituição; Orçar possível formatura ABC crianças; Organizar lista de materiais escolares para kit das crianças do ano seguinte; Ornamentação de natal.

7.SETOR FINANCEIRO

Avaliação Das Despesas/Receitas - Primeiro Semestre

DESPESAS:

Analisando a previsão das despesas entre o orçado e realizado temos a situação que uns itens se apresentam dentro da média e outros estão bem abaixo. Estamos fechando o semestre em situação controlada, porém não confortável devido as despesas se apresentarem maior que a receita.

Execução do Orçamento:

Planejado R\$2.177.152,05

Executado R\$940.978,88 (Corresponde a 43,22%) *Memória de Cálculo
(=Executado/Planejado*100)

Alguns itens estão dentro da média e outros podem chegar a estourar como:

*Exames Admissional/Demissional;

*Prestação de Serviços PJ;

*Prestação de Serviço PF/RPA; (Contratação RH)

*Material de Escritório:

*Aquisição de Móveis/Maq. /Equipamentos; Obs: Brunello e Amigos doaram alguns equipamentos, e mesmo que o item estoure, o valor entrou nas doações, compressor para Câmara Fria

*Despesas com Veículos; Manutenção Geral e troca de Retrovisor

Itens já estourados:

*Despesas Bancárias;

*Verbas de Contingencias; (Rescisões).

*Material Expediente/Pedagógico;

Vejamos em anexo quadro com despesas detalhadas até 30/06/2022.

Tarifas Públicas / Bancárias	840,00	327,24	74,85	109,48	98,76	66,00	66,00	97,67	512,76	85,46	70,00
Transporte	10.300,00	7.350,00	-	600,00	300,00	300,00	1.450,00	300,00	2.950,00	491,67	858,33
Alimentação	13.400,00	7.519,24	-	-	-	-	-	5.880,76	5.880,76	980,13	1.116,67
Outros Gastos	14.800,00	14.450,00	-	-	-	-	350,00	-	350,00	58,33	1.233,33

RECEITAS:

Referente as receitas, iniciamos com saldo positivo (sobra do ano anterior), e de acordo com o “anexo” mesmo as entradas atingindo a meta mensal, é notável que conseguimos nos manter por conta dessa (sobra), más a situação não é de total conforto.

As doações em gêneros alimentícios recebidas das campanhas de Padre Arlindo, Banco de Alimentos e outros economizou em nossa despesa um total de **R\$81.409,90**.

Doações em Material de Limpeza **R\$3.103,98**

Outras Doações (Cadeiras/Brinquedos/Equipamentos) **R\$41.052,40**.
(Tramontina, Pe. Arlindo e Central do Dízimo – Pró –vida)

Nesse primeiro semestre até o momento recebemos 39,05% que representa R\$ 813.169,22 das receitas sendo elas:

Adoções/Doações PF/PJ;

Ministério Público;

Emenda Parlamentar (1);

Happy Child Internacional (Através de Padre Arlindo);

Antônio Brunello, Roberta, Denise Colomba e Amigos Italianos;

E outras Fontes já existentes.

As entradas referentes aos impostos de renda até o momento somam o total de R\$16.179,95.

Obs: Nesse semestre, todas doações de PJ vieram do Ministério Público.

Consolidação das Receitas:

Previsto R\$2.082.244,94

Atingido R\$813.169,22(Corresponde a 39,05%). *Memória de Cálculo
(=Atingido/Previsto*100).

Segue em anexo quadro das receitas e Doações em Gêneros alimentícios e outros:

Previstas Para 2022		Jan	Fev	Mar	Abr	Mai	Jun	Jul	GERAL	Média Real	Média Prevista Mensal
Item	Previsão Anual										
Adoção de Crianças / Doações PF e PJ	396.330,56	24.941,17	39.838,20	54.111,18	39.231,16	30.131,90	24.529,84	540,00	213.323,45	35.553,91	33.027,55
Doação Eventos/Bazar/Horta/Cofres R\$	120.000,00	-	76,00	102.729,00	353,00	-	-	-	103.158,00	17.193,00	10.000,00
Capatação Novos Recursos	200.000,00	-	-	-	-	5.681,53	9.440,00	-	15.121,53	2.520,26	16.666,67
Contribuições de Associados	3.660,00	-	180,00	3.985,00	180,00	-	-	-	4.345,00	724,17	305,00
Receita Financeira Criança Esperança	174.042,00	-	-	119.895,60	-	-	-	-	119.895,60	19.982,60	14.503,50
Emendas Parlamentares	120.000,00	-	-	-	-	-	-	-	-	-	10.000,00
Merenda Escolar - 21.400,00	33.191,40	-	-	-	-	-	-	-	-	-	3.319,14
Gisal ODV - Cotado a R\$6,00 Reais	456.000,00	-	-	157.325,64	-	-	-	-	157.325,64	26.220,94	38.000,00
Receita Financeira do Fundeb	579.020,98	-	-	-	-	-	200.000,00	-	200.000,00	33.333,33	48.251,75
	2.082.244,94										

Obs: Lembrando que o orçamento fechou com a despesa maior que a receita.

Despesa: R\$2.177.152,05

Receita: R\$2.082.244,94

Diferença: R\$94.907,11

Comparação de Adoções/Doações/Eventos/Campanhas no mesmo período de 2021 e 2022.

Janeiro a junho/2021 R\$368.444,07 -*Campanhas (DDC, Páscoa, Mães, Ventiladores).

Janeiro a junho/2022 R\$331.602,98 - *Campanhas (DDC e Páscoa).

Diferença de R\$36.841,09

Comparação de Doações em Gêneros Alimentícios, Material de limpeza etc.. No mesmo período 2021 e 2022.

2021

Previstas Para 2021	Jan	Fev	Mar	Abr	Mai	Jun	Total
	40.263,97	106.969,30	38.661,17	31.008,19	16.542,89	9.984,17	243.429,69
Banco de Alimentos - Alimentos	4.870,80	10.564,43	33.514,04	12.177,79	12.951,92	6.157,33	80.236,31
Banco de Alimentos - Mat. Hig. E Limpeza	331,30	62,97	119,97	119,50	50,48	708,48	1.392,70
Conab - Alimentos	7.946,03	8.952,78					16.898,81
Ibama - Alimentos		79.208,00	97,50				79.305,50
Leite de Todos	1.600,00	1.620,00	1.984,00	1.536,00	1.664,00	1.152,00	9.556,00
Alimentos em Geral	25.515,84	6.561,12	2.145,66	4.001,90	1.876,49	1.966,36	42.067,37
Mat. De Hig. E Limpeza em Geral							
Outras Doações			800,00	13.173,00			13.973,00
IPA							

2022

Previstas Para 2022	Jan	Fev	Mar	Abr	Mai	Jun	GERAL
	10.521,92	16.867,61	15.908,88	27.487,64	8.451,71	46.328,52	125.566,28
Banco de Alimentos - Alimentos	8.793,92	7.639,64	10.974,65	3.244,63	7.629,14	9.800,80	48.082,78
Banco de Alimentos - Mat. Hig. E Limpeza		356,04	118,68	203,88		2.153,46	2.832,06
Conab - Alimentos							-
Ibama - Alimentos	1.560,00	550,00					2.110,00
Alimentos em Geral	168,00	2.803,88	3.427,30	24.039,13	327,15	451,66	31.217,12
Mat. De Hig. E Limpeza em Geral					271,92		271,92
Outras Doações		5.518,05	1.388,25		223,50	33.922,60	41.052,40
IPA							-

*Outras Doações

Cadeiras (Tramontina)

01 Ar-Condicionado (Pe. Arlindo)

07 Ar-Condicionado (Pró-Vida)

01 Impressora (Pró-Vida)

22 Ventiladores (Pró-Vida)

01 Picador de Carne (Pró-Vida)

Perfis de PVC para Biblioteca (Pró-Vida)

Diferença de R\$117.863,41

Comparação Saídas X Entradas 2021/2022

2021

Total de Saídas	28.703,00	115.297,68	73.593,37	72.856,05	84.598,36	37.188,80	412.237,26
Total de Entradas	28.610,92	31.776,36	240.608,59	23.298,44	209.879,82	19.308,29	553.482,42
	JANEIRO	FEVEREIRO	MARÇO	ABRIL	MAIO	JUNHO	141.245,16
	- 92,08	- 83.521,32	167.015,22	- 49.557,61	125.281,46	-17.880,51	

2022

Total de Saídas	107.354,37	243.128,10	131.545,82	119.026,99	148.899,70	191.023,90	-	940.978,88
Total de Entradas	24.941,17	40.094,20	438.046,42	39.764,16	35.813,43	233.969,84	540,00	813.169,22
	JANEIRO	FEVEREIRO	MARÇO	ABRIL	MAIO	JUNHO	JULHO	
	- 82.413,20	- 203.033,90	306.500,60	- 79.262,83	- 113.086,27	42.945,94	540,00	- 127.809,66

Em Janeiro/Fevereiro tivemos uma despesa alta no item Prestação de Serviço PJ devido reforma do telhado/Cozinha/Câmara Fria.

Resultado em Excelência da Gestão Financeira - Indicador: Emissão das certidões Negativas.

- Certidão de Regularidade Fiscal - válida até 01/10/2022, NADA CONSTA.
- Certidão Negativa de Débitos Fiscais - Válida até 01/10/2022, NADA CONSTA
- Certidão Negativa de Débitos Trabalhistas - Válida até 31/12/2022, NADA CONSTA.
- Certidão Negativa de Débitos Relativos aos Tributos Federais e a dívida ativa da união - Válida até 21/01/2023, NADA CONSTA.
- Certidão de Regularidade do FGTS - Válida até 19/07/2022, NADA CONSTA.
- Certidão Negativa de Débitos Municipal - Válida até 02/11/2022, NADA CONSTA.
- CNPJ regular e NADA CONSTA.

Todas em conformidade com a legislação.

Saldos Bancários / Fundo Caixa R\$ até 30/06/2022)

Banco do Brasil Associação R\$302.938,85

Banco do Brasil Fundeb R\$199.736,00 (Entrou 200.000,00)

Banco do Brasil Criança Esperança R\$87.464,50

Banco Bradesco R\$171.594,78

Fundo de Caixa R\$192,05

Total R\$761,926,18

O Setor Financeiro/Contábil, vem sempre priorizando a organização e o cumprimento dos prazos, buscando da melhor maneira ser transparente e objetivo nas atribuições.

Dessa forma o setor estar à disposição para possíveis esclarecimentos e dúvidas referentes aos dados apresentados acima.

8 - CONCLUSÕES GERAIS

No Primeiro Semestre conseguimos manter a excelência no trabalho após o retorno de todas atividades conforme planejado, mantendo viva a missão do Projeto.

Estabelecemos novas parcerias, como o Pró-Vida que realizou a aquisição de moveis e equipamentos para Instituição. Recebemos ao decorrer do semestre doações do Ministério Público, como mobiliários para as salas de aulas, estantes para os banheiros e cestas básicas, que foram essenciais, mantendo assim a redução de gastos.

O Projeto do Criança Esperança foi executado no primeiro semestre como proposto e seguirá até o segundo semestre, conforme o cronograma determinado.

Continuaremos em busca de novas parcerias e benfeitores para mantermos a qualidade, a excelente visibilidade e as melhorias em nossas atividades ofertadas.